DAILY
اراده
۶۶۰
د افغان نشراتي مرکز ملي خپلواکه ورځپاڼه
سال تاسیس ۱۳۷۹ هـ. ل
لسم کال - دویمه دوره، ٦٦٠ مه گڼه، پر له پسې گڼه ۱۷۲۸ د ۱۳۸۸ ل ـ د لیندۍ ۲۸ مه - دشنبې ورځ، د ۱۴۳۱ هـ ق د محرم الحرام ۲ مه د ۲۰۰۹ د ډسمبر ۱۹ مه

AFGHAN MEDIA RESOURCE CENTER
AMRC
PROPERTY OF ACKU

فرانسوی ها عملیات گستر ده یی را در درهٔ اوزبین آغاز کردند

بیش از ۱۱۰۰ تن از نیروهای فرانسوی مستقر در افغانستان عملیات گسترده یی را در دره اوزبین واقع در شرق این کشور آغاز کرده اند.

این قواء شامل ۸۰۰ نیروی ویژه فرانسوی همراه با سربازان امریکایی و افغان می شود.

دگروال بنوی دروی عضو لژیون خارجی فرانسه به خبرگزاری فرانسه گفته است محور این عملیات تثبیت مجدد نیروهای امنیتی افغانستان در شمال دره اوزبین است.

در جریان حمله غافلگیرانه طالبان در اگست ۲۰۰۸ ده سرباز فرانسوی کشته و ۲۱ تن دیگر زخمی شده بودند.

این یکی از بیشترین تلفات نیروهای بین المللی تحت فرماندهی ناتو بود.

نیروهای فرانسوی نیز از انفجار سال ۱۹۸۳ بیروت که به **ص۳**

شرکت کننده گان کنفرانس مبارزه علیه فساد:

به فرهنگ معافیت باید خاتمه داده شود

شرکت کننده گان کنفرانس مبارزه علیه فساد در کابل به استقلال دستگاه قضایی تاکید نموده و عدم رسیده گی به دوسیه های قضایی و جنایی در کشور را که تبدیل به یک فرهنگ شده یکی از عوامل اصلی گسترش فساد میدانند.

همچنین استقلال دستگاه قضایی یکی دیگر از خواستهایی است که در کنفرانس سه روزه مبارزه علیه فساد اداری در کابل تصویب شد.

یکی دیگر از مصوبات این کنفرانس تقویت نهاد هایی است که کار آنها مبارزه با فساد اداری است. در افغانستان نهاد های مختلفی برای مبارزه با فساد در سالهای گذشته ایجاد شده است اما این نهاد ها تا هنوز در کار شان موفقیت چندانی نداشته اند.

در همین حال پریروز گذشته معاون لوی څارنوالی کابل فهرستی از اعضای بلند پایه دولتی را که متهم به دست داشتن در فساد و اختلاس هستند به شورای ملی ارایه کرد.هدف از ارایه این فهرست به شورای ملی این بود که اعضای مجلس از لوی څارنوالی خواسه بودند اگر در مورد وزرای کنونی دوسیه هایی موجود باشد آنها را در جریان بگذارند تا اگر نام آنها در کابینه جدید نیز دیده شود، اعضای شورا در جریان بوده و به آنها رای ندهند.

بعد از اینکه چنین فهرستی در اختیار شورای ملی قرار گرفت، شماری از رسانه های داخلی در افغانستان خبر استعفای معاون لوی څارنوالی را منتشر کردند و آنرا به افشای این فهرست به مجلس نماینده گان مرتبط دانستند. اما معاون لوی څارنوالی چنین چیزی را رد کرد و گفت در رابطه به این فهرست با هیچ فشاری مواجه نشده است.

فضل احمد فقیریار معاون لوی څارنوالی کابل همچنین خبر استعفایش را رد کرده گفت او قبلا تقاضای تقاعد کرده بود اما این تقاضای او نیز تاکنون پذیرفته نشده است. در فهرستی که از سوی معاون لوی څارنوالی به شورای ملی داده شده، نام ۲۰ تن از مقام های بلند پایهٔ دولتی از جمله چند وزیر و والی کنونی نیز به چشم می خورد.

حامد کرزی رییس جمهور افغانستان در مراسم سوگند دور دوم ریاست جمهوری خود قول داده بود که با فساد اداری مبارزه خواهد کرد و اعلام نمود که برای این کار کنفرانسی را درکابل برگزار می کند.

این کنفرانس حالا به پایان رسیده است، خبرنگاران می گویند اگرچه برگزاری چنین کنفرانسی را می توان گام نخست و یک آغاز تلقی کرد اما دولت افغانستان برای پیروز شدن در مبارزه با فساد با چالشهای سخت و

له ډېرو نارو سورو سره سره د کجکي بند ولې فعال نه شو؟

د هلمند د کجکي بند نوی توربین، چې تاکل شوې وه تېر کال کار پیل کړي، لا هم په ټپه ولاړ دی.

د کجکي بند پر ۱۹۵۰ زېږدي کال د امریکایانو له لوري جوړ شو. هماغه وخت په دې بند کې دوه توربینونه نصب شول، خو دریم توربین یې سره له دې چې ځای ورته جوړ شوی و، د جګړې او ناامنیو له کبله نصب نه شو.

اوس په دې بند کې دوه توربینونه بیا فعال شوي.دا دوه توربینونه د اکتوبر له میاشتې ۳۳ میګا واټه برېښنا تولیدوي او کندهار او هلمند ته برېښنا ورکوي.

هیرالد تریبیون ورځپاڼې په دې اړه، چې ولې د دغه بند دریم توربین له ډېر لګښت سره سره بیا هم نه دی فعال شوی، یو راپور خپور کړی.

د نوموړې ورځپاڼې د راپور له مخې، د ناټو ځواکونو د دې لپاره د کجکي بند فعال کړی نه دی، چې دې سیمې ته د غځېدلي سړک امنیت یې خوندي کړی نه دی. **۳مـخ**

۶۰ درصد جنگلات افغانستان نابود شده است

نمایندهٔ افغانستان درحالی در اجلاس عالی اقلیم جهان در کپنهاگ شرکت می کند که این کشور درحالت بد محیط زیستی واقلیمی قراردارد. درحالی که ۶۰ درصد حنگلات افغانستان نابودشده است، قطع جنگلات در این کشور، به شکل بیرحمانه همچنان ادامه دارد.

افزایش گازهای گلخانه یی، افزایش گرمای کرهٔ زمین وآب شدن یخچال های قطبی، موجب نگرانی انسان های امروزه را فراهم کرده وحیات انسان های فردا را به مخاطرهٔ جدی انداخته است.

آگاهان امور تقصیر بلند رفتن گرمای زمین را به دوش کشورهای صنعتی می اندازند. آنها معتقد اند: کشورهای صنعتی هستند که با تولید بیش از اندازهٔ گاز کاربن دای اکساید، باعث افزایش گرمای کرهٔ زمین شده اند.

بر این اساس، نشست دو هفته یی بین المللی در کپنهاگ پایتخت دنمارک دایر شده است که در این نشست، نماینده گان بیش از ۱۹۲ کشور جهان اشتراک کرده اند.

دراین نشست، راه های اساسی کاهش گرمای زمین و گازات گلخانه یی جستجو خواهد شد، تا زنده گی بشر را از یک **ص۳**

تلفات نظامیان بریتانیا در افغانستان همچنان روبه افزایش است

تعداد زخمی های نظامیان اردوی بریتانیا در افغانستان از مرز ۱۰۰۰ تن گذشت.

به نوشتهٔ روزنامهٔ تایمز، بیش از هزار تن از اعضای نیروهای مسلح بریتانیا از سال ۲۰۰۱ که ماموریت آنها در افغانستان آغاز شد، مجروح شده اند. بسیاری از این افراد، از سال ۲۰۰۶ مجروح شده اند که عملیات آنها در ولایت ناآرام جنوبی هلمند آغاز شد. آمار وزارت دفاع بریتانیا از تلفات نیروهای این کشور در افغانستان تا پایان ماه گذشته نشان می دهد، یک سوم مجروحان جراحات جدی یا بسیار جدی داشتند. امسال شمار کشته شده گان عساکر بریتانیایی در افغانستان از مرز ۱۰۰ تن گذشت. تعداد کشته شده گان نیز، همچون تعداد **ص۳**

گالبریت: علت اخراج من تلاش برای برگزاری انتخابات منصفانه بود

یک مقام ارشد سابق دفتر نماینده گی سازمان ملل در افغانستان علیه برکناری از سمت خود شکایت کرده است.

پیتر گالبریت، معاون سابق نماینده سازمان ملل متحد در کابل، اعلام داشته است که علیه تصمیم به اخراج خود در اواخر ماه سپتمبر یک شکایت حقوقی را به جریان انداخته است زیرا این اقدام موجه نبوده است.

در ماه سپتمبر، آقای گالبریت، شهروند امریکا و سفیر پیشین این کشور در کرواسی، با تصمیم بان کی مون، سرمنشی سازمان ملل متحد، از سمت خود در نماینده گی سازمان در افغانستان برکنار شد.

در آن زمان، آقای بانکی مون با صدور بیانیه یی از خدمات پیتر گالبریت به اهداف سازمان ملل متحد در افغانستان قدردانی به عمل آورد اما این بیانیه حاوی توضیحاتی در مورد برکناری وی نبود.

با اینهمه، برخی گزارش ها علت برکناری آقای گالبریت را اختلاف نظر او با کای آیده، نماینده ویژه سازمان ملل در افغانستان، بر سر حمایت از نتیجه انتخابات ریاست جمهوری ا ین کشور عنوان کردند.

در حالیکه اظهارنظرهای متفاوتی در مورد دامنه تحلفات در انتخابات و چگونگی حل و فصل آن جریان داشت، گزارش شده بود که آقای گالبریت پیشنهاد کرده است به جای دولت حامد کرزی، رییس جمهور، یک دولت موقت زمام امور را تا به نتیجه رسیدن این روند برعهده بگیرد.

وی همچنین گفته بود که دامنه **ص۳**

استقبال خانم کلینتون از افزایش حضور ناتو در افغانستان

برخی اعضای اصلی ناتو از جمله آلمان و فرانسه هنوز تعهدی برای اعزام نیروی بیشتر نداده اند

هیلری کلینتون وزیر خارجه امریکا از تعهد سازمان پیمان آتلانتیک شمالی، ناتو، به اعزام حداقل ۷ هزار نیروی بیشتر به افغانستان استقبال کرده است.

این تصمیم ناتو بدنبال اعلام استراتیژی جدید امریکا برای افزایش نیروهای خود در افغانستان مطرح می شود.

خانم کلینتون که پس از نشست وزرای خارجه ناتو در بروکسل صحبت می کرد گفت شکست طالبان "آزمایش اساسی" برای ناتو است.

امریکا از متحدان خود که جزء ۴۳ کشور اعزام کننده نیرو به افغانستان هستند خواسته است ۱۰ هزار سرباز بیشتر عازم این کشور کنند.

آندرس فوگ راسموسن، سرمنشی سازمان ناتو گفته است کشورهای عضو این سازمان حدود هفت هزار سرباز اضافی به افغانستان اعزام خواهند کرد.

آقای راسموسن افزود عده بیشتری هم متعاقبا به نیروهای تحت فرماندهی امریکا در افغانستان خواهند پیوست.

سرمنشی ناتو گفت: **ص۳**

راسموسن سرمنشی ناتو:

موفق نشده ام همکاری روسیه را در مبارزه با مخالفان در افغانستان کسب نمایم

از هنگام تیره گی روابط ناتو و مسکو بدنبال جنگ روسیه و گرجستان در سال گذشته، این اولین بار است که سر منشی ناتو به کرملین می رود

از هنگام تیره گی روابط ناتو و مسکو به دنبال جنگ روسیه و گرجستان در سال گذشته، این اولین بار است که سر منشی ناتو به کرملین می رود.

سرگئی لاوروف وزیر خارجه روسیه می گوید: با وجود اختلافاتی که بین مسکو و ناتو وجود دارد هر دو طرف در صدد "عادی کردن" روابط هستند.

گرچه شکست ناتو در افغانستان به نفع روسیه نیست، اما مسکو به مقاصد این سازمان به جا مانده از جنگ سرد مشکوک است

آندرس فوگ راسموسن سرمنشی ناتو موفق نشده است همکاری روسیه را در مبارزه با شورشیان طالبان در افغانستان کسب کند.

آقای راسموسن از مسکو تقاضا کرده تا با ارسال هلیکوپتر و ارایه دوره های آموزشی به نیروی هوایی افغانستان کمک کند. **ص۲**

www.rawa.org

افغانستان د «دوست» د دوست په وسیله په جګړه کې سوځي

۲

د لوی او بښونکي خدای (ج) په نامه

سرمقاله

د بېځایه شوو کډوالو حالت د اندېښنې وړ دی

د گواښوونکي او ساړه ژمي په رارسېدو سره، گڼ شمېر افغان بېځایه شوي کډوال له سختو ستونزو سره مخ دي، له یوې خوا د سون توکو بیې اسمان ته ختلي او له بلې خوا د ساړه موسم له امله د بېکارۍ کچه هم ورسره لوړه شوې ده. خو له دې ټولو ستونزو سره سره تر گردو مهمه مسئله چې د ډېرې پاملرنې وړ ده، هغه د افغانستان په دننه کې د بېځایه شوو کډوالو اوسنی او له ناورینه ډك حالت دی. که څه هم څو ځلې رسنیو دې مسئلې ته اشاره کړې، خو تر دې دمه په دې برخه کې د دولت له خوا هېڅ دول مثبت گام نه دی پورته شوی. د کابل په گډون د افغانستان په هغو سړو سیمو کې، چې افغاني کورنۍ په کې بېځایه شوې دي، ژوند یې له هر ډول مرگونو گواښونو سره مخ دی. څو ورځې وړاندې په هلمند ولایت کې مېشتو بېځایه شوو کورنیو د ژمي د را رسېدو او همداشان د کار د نه شتون له امله اندېښنه ښوولې وه او له دولته یې غوښتي وو، چې د دوی غمه وخورې. همداشان دې ته ورته ستونزې د کابل ښار د بېلابېلو سیمو مېشت کډوال هم لري. دوی له له یوې خوا له بېکارۍ څخه سرټکوي، خو له بلې خوا د ژمي سړو شپو او ورځو د دوی ژوند له ستر گواښ سره مخ کړی. دوی همدا اوس پر لنده ځمکه او زړوخېمو کې شپې تېروي، په داسې حال کې چې د دغو کډوالو ډېری کورنۍ له اقتصادي پلوه دومره کمزورې دي، چې حتا د دې توان نه لري، چې د ځان لپاره د سهار او بېگا ډوډۍ پیدا کړي. د مېشتو بېځایه شوو کورنیو په ویناهمدا اوس د دغو کورنیو ډېری غړي په تېره بیا ماشومان پر سختو ناروغیو اخته دي او هره شېبه د دې امکان شته، چې له ژوند سره مخه ښه وکړي. دوی وایي، چې د دولت له خوا ورته هېڅ پاملرنه نه ده شوې، خو کله کله ورسره د سوداگرو له خوا څه ناڅه مرسته کېږي، چې هغه هم د دوی د ژوندانه نیمه برخه اړتیاوې نشي پوره کولای. خو بلخوا بیا افغان ولسمشر کرزی په خپله خوله وایي، چې د ده د حکومت ځینې لوړپوړي مامورین د رخصتۍ پر مهال دوبۍ او یا نورو بهرنیو هېوادونو ته ځي، په داسې حال کې چې نوموړی پخپله وایي، چې د ده معاش یوازې د دې جوگه نشي کېدلای، چې د خپلې کورنۍ لگښتونه یې پوره کړي. نو دلته پوښتنه پیداکېږي، چې د هغو ښاغلو د سفرونولگښت څوك ورکوي، که چېرې یې له دولتي بودجې اخلي، نو ایا انصاف همدې ته وایي، او همدا د دولت اصول او مسوولیت دی ، چې ولس دې له لوږې او له سړو نه مري او دوی دې مزې چړچې کوي؟! په هرصورت که همداسې د فیوډالېزم پالېسي پر دې هېواد واکمنه وي او همدا حالت دوام ومومي، نو لرې به نه وي، چې د دولت ولس اړیکي ترینگلې شي او ولس به پر دولت خپل باور په بشپړه توگه له لاسه ورکړي، نو که چېرې ښاغلی کرزی غواړي، چې هم یې د ملت پر وړاندې خپل مسوولیت ترسره کړی وي او هم خپل وجدان ته خجالت نه وي، نو سر له نن نه دې د برابرۍ د اصل په پام کې نیولو سره خپله اداره له غلو، داړه مارانو او فاسدو خلکو پاکه کړي او په رښتونې توگه دې خوار او جگړه ځپلي ملت ته د پرمختیون او هوساینې زمنیه برابره کړي.

افغانستان د «دوست» د دوست په وسیله په جگړه کې سوځي

عبدالهادي روان

www.rawa.org

د افغانستان ستونزه او د تروریزم پر ضد مبارزه کې د لوېدیزو هېوادونو تلواله اوس داسې یوه پړاو ته رسېدلې ده، چې بس هرڅوك خپل نظرونه بېل بېل ـ کله کله ضدو نقیض او کله کله هم له شرایطو او واقع حالت سره بلکل په پردۍ او بې اړیکو توگه بیانوي او دغه مناسب متناسبت او له علمي پلوه نه ارزول شوې ستراتېژي گانې د دې لامل شوې، چې شرایط ورځ تر بلې د تاوتریخوالي لور ته لاړ شي او د حل لار له هر چا ورکه شي.

افغانستان داسې یو هېواد او افغان ملت داسې یو ملت دی، چې د تاریخ په اوږدو کې هېچا هم دلته پوځي بری نه دی ترلاسه کړی او د نړۍ هر لوی او پوځي ځواك دلته لاړ ورکه کړې ده، ځکه له یوې خوا وگړنیز جوړښت دلته دودیز او سنتي دی او بلخوا له جغرافیایي پلوه هم دغه هېواد داسې ستراتېژیك موقعیت لري، چې د نورو هېوادونو ترمنځ د پله حیثیت لري او د ډېرو هېوادونو گټې له همدې لارې تېرېږي او چاغېږي. جگړه، تُندقراجي، له هر بهرني سړي کرکه او په پای کې د ناخوالو پر وړاندې ډېر ژور فزیکي غبرگون ښوول او له خپل کولتوره کلکه دفاع کول د دغو خلکو اخلاق گرځېدلي دي. همدا لامل دی، چې دلته له بهرني سړي څخه، که هرڅومره باوري هم وي، د پردیتوب احساس شته او ذاتي کرکه وسره لري.

د تروریزم داستان دلته له ډېر پخوا نه پیل شوی، خو غربي ټولنه ډېر ناوخته په دې اړه د غبرگون په فکر کې شوه، هغه هم په داسې توگه، چې د دغې ټولنې هر شریك وگړی بېل بېل ارمانونه لري او له دغې عملیې څخه بېلې بېلې گټې پورته کوي.

د افغانستان ستونزه او جگړه دومره ځنډنۍ او خطرناکه شوه، چې نور یې نو افغانستان تر پوزې رسولی دی او د دغې جگړې مهم لاملونه ټول په بهرنیو مداخلو پورې تړلي دي، او هر حکومت هم چې د دغو مداخلو په پایله کې رامنځته شوی، یا خو د مداخله گرو په مرسته راغلی او یا هم د افغاني غرور ننبه په زره بین هم په کې نه لیدله کېږي او دغه واکمنان خو کله له اقتصادي مافیایي کړیو سره تړاو لري او د خپلو اقتصادي مافیایي کړیو پروگرامونه په سیمه کې پلي کوي او کله هم په افغانستان ضد سیاسي ناروغیو اخته کسان د بهرنیو مداخلو په ترڅ کې واك ته رسول کېږي او هغوی بیا په هېواد او سیمه کې د دغو مداخله گرو لوریو موخې څاري او ان په قدرت کې د پاتېدو لپاره د خپل قوم پر ضد پر مداخلو او له دښمنۍ ډکو ستراتېژي گانو هم سترگې پټوي او زموږ د غریب ولس سیاسي برخلیك کله په اسلام اباد او راولپنډۍ کې ټاکل کېږي او کله هم په ماسکو او جرمنۍ کې او دغه واقعیتونه نړیوالو ته د لمر په شان روښانه دي، چې په تېرو درېیو ـ څلورو لسیزو کې ټول حکومتونه همدغه رنگ او بوی لري.

سوسیالېستي نړۍ د خلق او پرچم په وجود کې په افغانستان کې لاسپوځی حکومت جوړ کړی و او د هغوی پر مداخلو به یې سترگې پټولې او د انترناسیونالېستي مرستو نوم به یې پرې اېښی و، امریکا او نورې فیوډالي نړۍ هم د دغه جریان د مخالف لوري (مجاهدینو) په وجود کې خپلې ډاگیزې مداخلې کولې او تر اوسه هم دوام لري او د سیاسي مداخلو تر بري ورسته یې دادي پوځي مداخلې هم راروانې دي.

افغان مظلوم ولس هره ورځ په دغه عملیه کې قرباني ورکوي، خو سیاسي چارواکي ورته له تروریزم سره مبارزه وایي او تروریزم هغه اصطلاح ده، چې تر سړې جگړې وروسته رامنځته شوه، چې د مرخېړي په شان شوه، پخه شوه، واك ته ورسېده او بلاخره لوی گواښ ترې جوړ شو او عملیه هم د یوه داسې هېواد د استخباراتي کړیو له خوا اختراع شوه او تقویه کېږي، چې د غربي نړۍ پخوانی دوست دی. د هغه چا دوست چې اوس یې په اصطلاح افغاناتو ته هم د دوستۍ لاس اوږد کړی دی او هڅه یې درلوده چې خپل دغه گوډاگی دوست (پاکستان) په زوره له افغانستان سره دوست کړي، یا په بله وینا غواړي افغانستان د خپل یوه مزدور نوکر کړي او هرڅوك چې په دې لړۍ کې د واك پر گدیو ښکاري، د همدغې استعماري پروسې سرپاري نوکران او پلي کوونکي دي او د دې ادعا ژوندی ثبوت هم دادی، چې پر مداخلو سترگې پټوي او بشري مرستې یې بولي او هېڅکله هم غربي یارانو ته سپینه خبره نه کوي او زموږ ځورېدلی ولس تل د دغسې سیاستو قرباني شوی دی.

هغه مهال چې غربي نړۍ د شوروي سره پوځ له ډاره د شرق په لور کتلای هم نشوای، د پاکستان د (آی، ایس، آی) په مرسته یې افغان مجاهدین پر پیسو او وسلو سمبالول او په نړیوالو محافلو او کنفرانسونو کې به هم پاکستاني چارواکو د افغانستان د خلکو په استازیتوب گډون او خبرې کولې او دا د غربي نړۍ له خوا پاکستان ته په افغانستان کې د هر ډول رسمي مداخلې سند ورکول وو، په داسې حال چې مداخله، مداخله وه، که روسانو د خلق او پرچم په وجود کې کوله او یا هم غربي نړۍ د پاکسنان په وسیله د مجاهدینو او مهاجرینو په وجود کې کوله، یانې د تېرو څلوېښتو کلونو راهیسې افغانستان شرقي سوسیالېزم او غربي فیوډالېزم د مداخلو او زور ازمویلو ډگر جوړ شوی او زموږ وینې د امپریالېستي مافیایي کړیو د گټو په خاطر بېځایه توی شوې دي. پاکستان د امریکا او بریتانیا او یا په بله وینا د غربي فیوډالېزم یا پانگوالي نظام دوست هېواد دی او هر کار چې دغه هېواد یې کوي، په حقیقت کې د غربي نړۍ مرسته او مشوره هم په کې ده. هسې ځیني وختونه یو مخالف ژست هم نیسي، څو خلکو ته وښیي، چې دا هېواد مستقل دی او د غربي نړۍ پروا نه لري، خو دغه ډول ژستونه په فروعاتو کې وي او په کلیاتو خبره هماغه ده، چې ومو ویل او شوني نه ده، چې پاکستاني چارواکي دې داسې کار وکړي، چې د غربي نړۍ مخالف وي، ځکه همدا اوس هم د پاکستان د استخباراتي کړۍ (آی، ایس، آی) دربیمه برخه لگښتونه امریکا ورکوي.

کېدای شي ځیني یاران داسې فکر وکړي، چې څوك خو د خپل ځان لپاره په لوی لاس جنجال نه جوړوي. نو څنگه به بیا په افغانستان کې د پاکستان مداخلې د امریکا او نورې غربي نړۍ په مشوره وي؟

ځواب دادی، چې په پانگوالي رژیمونو کې سرمایه او سرمایه دار حکومت کوي او هغوی په سوله کې دومره گټې نه لري، لکه په جگړه کې. دوی ټول حکومت د خپلو پانگو د چاغښت لپاره کاروي او خلك په هماغه لوري تشویقوي. که جگړه هم وي، په جگړه کې د هغوی زامن نه، بلکې عام عسکر مري او د عامو خلکو ژوند او گټې په پانگوالي رژیمونو کې هدف نه، بلکې د پانگې جوړولو او ټولولو لپاره یوه وسیله ده، ځکه خو د افغانستان په جگړه کې د هېڅ جمهور رییس د کورنۍ غړي نه مري، بلکې د عامو خلکو زامن مري او د دغه عام خلك په حقیقت کې د فیوډالانو له خوا په کرایه نیول شوي او که جگړه ونه کړي، نو له لوږې مري. هغوی که له جگړې کرکه هم لري، د ډالري معاشونو لپاره هم جگړه کوي.

نن هر بهرنی عسکر په افغانستان کې د یوه کال په لړ کې یو مېلیون ډالر لگښت لري. یو مېلیون ډالر یو امریکایي عام سړی په خوب کې هم نه ویني، نو په حقیقت کې اربابانو او فیوډالانو دغه عام وگړي د غلامانو په توگه گومارلي دي او د هېڅ یوه پر مرگ هم فیوډال زړه نه سوځي.

فیوډالان غواړي په دغسې پوځي سیاستونو کې د ځمکې طبیعي زېرمو او اقتصادي منابعو ته ځانونه ورسوي. یونیکال او بریداس دوه غربي فیوډالي شرکتونه دي، چې د منځنۍ ختیځ د تېلو پر سر پخپلو کې سره سیالي کوي. دا او دې ته ورته نور شرکتونه هڅه کوي، په هېوادونو کې داسې خلك واك ته ورسوي، چې د دوی گټې خوندي کړي. کله کله د غربي کړیو ترمنځ اختلاف هم رامنځته کېږي، لامل یې همدا اقتصادي موخې وي او د سیمې ډېری غربي پلوې سیاسي چارواکي هم د دغو شرکتونو پېرودل شوي کسان دي، چې د هغوی د گټو لپاره کار کوي او کله کله په خپلو کې هم سره لاس او گرېوان وي.

کله کله امپریالېستي هېوادونه د خپلو فابریکو د وسلو پلورلو لپاره هم دوه هېواد په جگړه سره اچوي او پر یوه هېواد په ښکاره توگه وسلې پلوري او په دغو جگړو کې اصلي موخه په استعماري فابریکو کې د وسلو ډېرول دي، چې په جگړه کې پلورل کېږي، خو د دغو جگړو دواړو لوریو ته داسې دلایل ورکوي، چې هغوی پر ځان پوه نشي او دغه کار د خپل سیاسي چارواکي په وسیله کوي. د افغانستان او پاکستان ولسونه مسلمان دي، خلك او سیاسي چارواکي سره دښمن دي ۳مخ

موفق نشده ام همکاری...

اما او به بی بی سی گفت پاسخی از کرملین دریافت نکرده است.

از هنگام تیره گی روابط ناتو و مسکو بدنبال جنگ روسیه و گرجستان در سال گذشته، این اولین بار است که سر منشی ناتو به کرملین می رود.

به گفته تحلیلگران این دیدار سه روزه که شامل ملاقات با دمیتری مدودف رییس جمهور و ولادیمیر پوتین نخست وزیر روسیه بود، حکایت از تصمیم ناتو برای تقویت روابط با مسکو دارد.

آقای راسموسن گفت فهرست مشخصی از درخواستها و پیشنهادهای ناتو را در اختیار مسکو قرار داده است.

وی به بی بی سی گفت: "روسها متوجه هستند که اگر ما افغانستان را رها کنیم و اگر افغانستان یکبار دیگر به پناهگاه تروریست ها تبدیل شود، روسها هم متضرر خواهند شد زیرا تروریستها از افغانستان به آسیای مرکزی و روسیه پراگنده می شوند."

ناتو از روسیه می خواهد هلیکوپتر، دوره های آموزشی هلیکوپتر و قطعات یدکی به افغانستان ارایه کند.

هلیکوپتر به دلیل توانایی در انتقال سرباران و ارایه پشتیبانی هوایی، یکی از ابزارهای اصلی مبارزه با طالبان است.

نیروهای ناتو می گویند کمبود هلیکوپتر یکی از نیازهای جدی در جنگ با طالبان است. اما کرملین گفته است خواستار پیروزی ناتو در افغانستان است و به آن کمک می کند. سرگئی لاوروف وزیر خارجه روسیه می گوید با وجود اختلافاتی که بین مسکو و ناتو وجود دارد هر دو طرف در صدد "عادی کردن" روابط هستند.

بسیاری از تحلیلگران معتقداند شکست ناتو در افغانستان به نفع روسیه نیست، اما مسکو همچنان به مقاصد این پیمان به جا مانده از جنگ سرد مشکوک است.

روسیه تمایل ندارد به حکومتی در افغانستان هلیکوپتر بدهد که طرفدار امریکا است. اما تحلیلگران می گویند روابط پیمان ناتو با مسکو اخیرا بهبود یافته است. چند هفته پیش شورای ناتو-روسیه برای اولین بار پس از بحران گرجستان تشکیل شد. در این نشست مسایلی همچون دفاع راکتی و ایران مورد بحث قرار گرفت.

گسترش ناتو یکی از موضوعات نگران کننده روسیه است. مسکو سرسختانه مخالف عضویت اوکراین و گرجستان در ناتو است.

ACKU

محکمهٔ متهمان ۱۱ سپتمبر به زودی دایر می شود

محکمهٔ متهمان ۱۱ سپتمبر به زودی در نزدیکی محل این حادثه برپا می‌شود.

عملیات ۱۱ سپتمبر، مشهورترین واقعهٔ ابتدای قرن بیست و یکم است. هشت سال پیش، چهار هواپیمای مسافربری امریکایی ربوده شد. دو طیاره به برج‌های دوگانهٔ ساختمان تجارت جهانی در نیویارک برخورد کرد، یکی به ساختمان وزارت دفاع کوبیده شد و دیگری در فضای باز سقوط کرد. چند ساعت بعد، برج‌های تجارت جهانی پس از آتش‌سوزی فرو ریخت و نزدیک به ۳۰۰۰ غیر نظامی کشته شدند. دولت جورج بوش به دنبال این حادثه، به افغانستان و بعد از آن به عراق حمله کرد و بسیاری از مسایل سیاسی جهان به صورت مستقیم یا غیرمستقیم تحت تأثیر این اتفاق قرار گرفت.

تمام مهاجمانی که سوار طیاره ها بودند کشته شدند، ولی اردوی امریکا در سال ۲۰۰۳ از دستگیری برنامه‌ریز اصلی این عملیات به نام "خالد شیخ محمد" که اهل پاکستان بود، خبر داد. در نوار صوتی محکمهٔ نظامی، خالد شیخ محمد اعتراف می‌کند که مسوول عملیات ۱۱ سپتمبر است و تمام عملیات‌های نظامی القاعده را زیرنظر اسامه بن لادن و ایمن الظواهری اجراء می‌کرده است. از سال ۲۰۰۱ تا به حال، افراد زیادی به جرم دست داشتن در حادثهٔ ۱۱ سپتمبر یا همکاری با القاعده توسط اردوی امریکا بازداشت شده‌اند که بیشتر آنها در زندان گوانتنامو به سر می‌برند و گزارش‌هایی دربارهٔ شکنجهٔ آنها منتشر شده است. این زندان متعلق به اردوی امریکا و در خاک کشور کیوباست.

اوباما در رقابت‌های انتخاباتی وعده داده بود که گوانتنامو را تعطیل می‌کند. محاکمهٔ زندانیان آن در محدودهٔ قضایی محکمه‌های فدرال امریکا مقدمه‌یی برای این کار است. بعضی از سیاستمداران امریکایی مخالف برگزاری این محاکمه در نیویارک هستند و می‌گویند که با این کار، تبلیغات زیادی در مورد متهمان انجام می‌شود، یا اینکه در جریان انتقال دوسیه ها از محکمهٔ نظامی به محکمهٔ فدرال، تغییرهایی در مدارک به وجود می آید.

تا به حال، دربارهٔ ۱۱ سپتمبر فرضیه‌های زیادی مطرح شده است. بعضی افراد در داخل و خارج امریکا عقیده دارند که این ماجرا توطیهٔ دولت امریکا بود، ولی هنوز این فرضیه به اثبات نرسیده است و بیشتر مردم و دولت‌های جهان ۱۱ سپتمبر را حمله‌یی از طرف یک گروه تروریستی می‌دانند.

حضور در افغانستان باید...

نیز باید به محقق شدن این هدف کمک کنند.

در همین حال، پاکستان باید خطوط قرمز خود را آشکارا مشخص کند. نیروهای مازاد در جنوب و جنوب شرقی افغانستان باید تلفات مرگبار غیرنظامیان را به حداقل کاهش بدهند که در غیر این صورت جریان افراطیان به مقاصد خود می‌رسند. همچنین به دنبال نفوذ عوامل طالبان در پاکستان، خطر افزایش حملات طیاره های بدون سرنشین امریکا و یا توافق امریکا و پاکستان برای انجام عملیات نظامی درون خاک پاکستان وجود دارد. القاعده احتمالا با کمتر از ۲۰۰ عامل در منطقه یک تهدید مکانی محسوب نمی‌شود، اما جنبش ایدیولوژیکی که در حال تغذیهٔ سیاست‌های امریکاست، یک تهدید به حساب می آید؛ چون تحت این ایدیولوژی حضور در هر کشوری برای امریکا امری عادی محسوب می‌شود.

باید یک چارچوب مناسب و تفاهم منطقه‌یی و مشترک بین‌المللی در امور افغانستان حاصل شود. اول از همه اینکه حضور فزیکی در افغانستان باید پایان یابد. پس از آن خواهد بود که افغان‌ها مجبور می‌شوند، خودشان مشکلات شان را از طریق ساختار غیرمتمرکز سنتی حل و فصل کنند و در راستای ایجاد مکانیزمی هماهنگ با افغانستان برای ادارهٔ این کشور گام بردارند. دوم اینکه این اقدام های باید منجر به دادن قدرت به تمامی گروه‌ها و فرقه‌ها از جمله پشتون‌ها در افغانستان شود. همه گروه‌ها در افغانستان باید از قدرت و نفوذ برخوردار شوند. سوم اینکه مردم افغانستان باید شکل دولت این کشور و افراد حاکم در افغانستان را انتخاب کنند. همچنین هیچ کشوری نباید از افغانستان یا قلمرو این کشور برای بی‌ثبات کردن یکی از همسایه‌های افغانستان استفاده کند. سیاست امریکا در افغانستان باید شامل خنثی کردن هر نوع اقدام از این نوع باشد. پاکستان نیز به نوبهٔ خود باید ایجاد ثبات سیاسی، مبارزهٔ جدی با تروریزم و تضمین صلح در مناطق قبایلی و بلوچستان را در اولویت اصلی کاری خود قرار بدهد. اگر این اقدام ها به درستی صورت گیرد و اهداف آن محقق شود، حتا یک افغانستان غیردوست نیز برای پاکستان تهدید محسوب نخواهد شد.

۶۰ درصد جنگلات افغانستان...

خطر جدی نجات یابد.

به گزارش دویچه وله، دراین نشست، مصطفی ظاهر رییس عمومی ادارهٔ ملی حفظ محیط زیست افغانستان نیز، به نماینده گی از افغانستان اشتراک کرده است. جاراالله منصوری، معاون اداری ادارهٔ ملی حفظ محیط زیست افغانستان، می گوید: " نمایندهٔ افغانستان با اشتراکش دراین نشست علاوه بر اینکه سهمش را ایفاء خواهد کرد، مشکلات محیط زیستی کشورش را نیز به جهان اعلام می کند."

وی می افزاید، افغانستان و هر مملکت دیگری که در تولید گازهای مضه هیچ سهمی ندارند؛ اکنون که از افزایش گرمای زمین آسیب می بینند، حق دارند، از صندوق های وجهی و کشورهای تولید کنندهٔ گازکاربن دای اکساید کمک بخواهند. اما اینکه وضعیت محیط زیستی درافغانستان چگونه است، منصوری می گوید:" دراثر تغییر اقلیم خشکسالی به بار آمده می تواند، یخچال های افغانستان در بهار سال گذشته به سرعت آب شد، در حالی که این یخچال ها منابع آبی افغانستان را تشکیل می دهد. برف های کوهستانی در افغانستان به سرعت آب می شود که این خود کمبود منابع آبی را به بار می آورد. سیلاب های ناشی از آب شدن برف ها و یخچال ها در سال گذشته، شماری از ولایت های کشور ما را به تهدید گرفت، این همه پیامدهای ناگوار اقلیم است که بالای افغانستان آمده و یک امر امکان ناپذیر است". به گفتهٔ وی، طی سال های اخیر، افغانستان به زباله دان ماشین های کهنهٔ جهان بدل شده است. به قول او، موترهای استهلاک شده و تیل های وارداتی بی کیفیت، نبود کانالیزاسیون در شهرها، جاده های خاکی، افزایش بیش از اندازهٔ جمعیت در شهرها و فقر تنگدستی مردم افغانستان، مشکلات محیط زیستی این کشور را چند برابر ساخته است.

گفته می شود، ۳۰٪ از هوای شهر کابل را گازات مضره به شمول گرد و غبار مواد غایطه انسانی تشکیل می دهد، اما منصوری می گوید:" اکنون این رقم را تایید کرده نمی تواند، زیرا رقم یاد شده دربررسی هایی که در سال ۲۰۰۷ میلادی صورت گرفته بود، بدست آمده؛ هم اکنون این گازهای مضره، ممکن افزایش و یا کاهش یافته باشد." منصوری می گوید، قطع بی رویهٔ جنگلات، از بین بردن فرش نباتی زمین، شکار بی رویهٔ حیات وحش و ماهی هنوزهم در افغانستان، ادامه دارد.

ادارهٔ ملی محیط زیست افغانستان نمی تواند، جلو این همه تخلف ها را بگیرد؛ زیرا این اداره، فقط وظیفهٔ پالیسی سازی، رهنمودی و نظارت را دارد. او می افزاید:

" اگر امروز می گوییم، ۶۰٪ جنگلات افغانستان قطع شده، تا یک هفتهٔ دیگر قطعاً زیاد می شود، در کجا قطع جنگل در افغانستان توقف کرد که ما بگوییم از فلان زمان آغاز شد؛ در این نقطه توقف کرد و به این درصدی قطع شده است، از بین رفتن علفچرها، ازبین رفتن منابع طبیعی، شکار بی رویهٔ حیات وحش هنوزهم در افغانستان توقف پیدا نکرده است، و تا زمانی توقف نخواهد کرد که ادارهٔ ملی محیط زیست یک نیروی اجراییوی نداشته باشد. از هر چیزی دیگر در افغانستان مهم منابع طبیعی و حفاظت محیط زییست است". گفته می شود، هم اکنون در شهر کابل، در حدود ۴.۵ تا ۵ میلیون تن زنده گی می کنند که در اساس این شهر، برای ۱.۵ میلیون جمعیت در نظر گرفته شده است. هرگاه در شهر کابل، راه بروید، در هر کنار جاده، کوچه و پس کوچه، کنار دریا و جویچه های داخل این شهر، انباری از کثافات را مشاهده خواهید کرد که تعفن ناشی از آن، تا ده ها متر دورتر انسان را به شدت اذیت می کند. مسوولان می گویند، عامل عمده در آلوده گی شهر کابل به کثافات و مواد مضره به محیط زیست، نبود فرهنگ شهری است؛ زیرا حکومت نمی تواند، در عقب هر یک تن، یک پولیس و یک خدمتگار را استخدام کند.

گالبریت: علت اخراج من...

تقلب های انتخاباتی در حدی است که لازم است تمامی آرای ریخته شده به صندوق ها بازشماری شود، که این اظهارات ناخرسندی مقام های دولت افغانستان را در پی آورد.

پیتر گالبریت در مصاحبهٔ در مورد طرح شکایت خود، ارایه طرح کناره گیری آقای حامد کرزی و زمامداری دولت موقت را تایید کرده اما گفته است که این طرح تنها جنبه پیشنهادی داشته و هدف از آن جلوگیری از بروز بحران در ارتباط با قانون اساسی افغانستان بود. پیتر گالبریت گفته است که از آنجا که تحولات بعدی صحت دیدگاه او را اثبات می کند، تصمیم سازمان ملل به برکناری او عادلانه و قانونی نبوده است. آقای گالبریت در عین حال این گزارش ها را تکذیب کرده که کوشیده بود برای به نتیجه رساندن پیشنهاد کناره گیری حامد کرزی، حمایت مقام های ارشد دولت امریکا را به دست آورد.

پیتر گالبریت گفته است پیشنهادی که مطرح کرد صرفا ناشی از احساس مسوولیت در مورد برگزاری انتخابات منصفانه در افغانستان بود و انگیزه دیگری نداشت.

در زمان برکناری پیتر گالبریت، گفته می شد که پیشنهاد او با مخالفت کای آیدی مواجه شده که ظاهرا ارزیابی آقای گالبریت از دامنه تخلفات انتخاباتی را مبالغه آمیز می داند.

پیتر گالبریت پیش از ترک افغانستان، آقای آیده را به نادیده گرفتن تقلب در انتخابات افغانستان و حمایت بی مورد از آقای کرزی متهم ساخت در حالیکه آقای آیده تاکید داشت که تصمیم به برکناری معاون او توسط سر منشی عمومی سازمان ملل گرفته شده است. در اوایل ماه اکتوبر، کای آیده نیز در یک نشست خبری اظهار داشت که در انتخابات ریاست جمهوری افغانستان "تقلب گسترده" صورت گرفته است. شکایت حقوقی یک مقام ارشد سازمان ملل به خاطر برکناری به دلیل آنچه که آقای گالبریت مخالفت سازمان با دیدگاه صحیح خود می داند تا کنون سابقه نداشته است و سرانجام این شکایت قابل پیش بینی نیست.

فرانسوی ها عملیات گستر ده...

کشته شدن ۵۸ چترباز فرانسوی منجر شد چنین تلفاتی نداشتند. عملیات اخیر به دنبال چند هفته گفتگو بین نیروهای خارجی با روستاییان محلی انجام می شود.

کمین سال گذشته طالبان در حوالی سروبی منطقهٔ واقع در ۵۰ کیلومتری شرق کابل رخ داد و حاکی از افزایش قدرت مخالفان و نزدیک شدن آنها به پایتخت افغانستان بود. سخنگوی ارتش فرانسه درباره هدف عملیات روز پنجشنبه گفت "نمایش قدرت است .... تا مردم محلی از حضور ما مطمین باشند." نیروهای فرانسوی در صدد افراشتن پرچم افغانستان در روستایی استراتژیک در دره اوزبین هستند.

گفته می شود ساعاتی پس از پیشروی در این عملیات، مخالفان با پرتاب بمب ها و ماشیندار سنگین مقابله کردند و نیروهای فرانسوی نیز به آتش آنها پاسخ دادند.

هواپیماهای امریکایی و فرانسوی نیز از آنها پشتیبانی کردند. در این عملیات پنج سرباز امریکایی زخمی شدند که حال سه تن از آنان وخیم است. زخمی ها با هلیکوپتر به پایگاه هوایی بگرام منتقل شدند. این درگیری به مدت ۹۰ دقیقه ادامه یافت. به گفته یک سخنگوی ارتش فرانسه حداقل یک جنگجوی طالبان کشته و سه تن نیز زخمی شده اند.

استقبال خانم کلینتون از افزایش...

دست کم ۲۵ کشور آمادگی خود را برای اعزام نیرو به افغانستان اعلام داشته اند ولی در مورد این که چه کشورهایی نیروهای اضافی را تامین خواهند کرد توضیحی نداد. برخی کشورها نظیر فرانسه و آلمان هنوز تعهدی در این زمینه نداده اند.

خانم کلینتون از آنچه "تعهد قابل توجه" متحدان ناتو خواند ستایش کرد. وی گفت: "این آزمایش اساسی برای ناتو است که بزرگترین و موفق ترین اتحادیه نظامی در تاریخ بوده است." بارک اوباما روز سه شنبه اعلام کرد در صدد اعزام ۳۰ هزار نیروی بیشتر برای مبارزه با طالبان در افغانستان است.

خانم کلینتون گفت حضور این نیروها گرچه "ضروری است، اما همیشگی نخواهد بود."

او افزود اما امریکا پس از پایان ماموریت نظامی خود در افغانستان به کمک های غیرنظامی خود به این کشور ادامه خواهد داد.

جیمز جونز مشاور امنیت ملی امریکا نیز در مصاحبه یی با بی بی سی در واشنگتن طی اظهاراتی مشابه گفت امریکا در صدد عقب نشینی کامل از افغانستان در سال ۲۰۱۱ و رها کردن این کشور به حال خود نیست.

افغانستان د «دوست» د...

اصلي لامل يې همدا دی، چې سياسي چارواکي د خلکو استازي نه، بلکې د بهرنيو پيسو او وسيلو او يا د زرو وزر يا تزوير په پايله کې واك ته رسېدلي او يا د کودتا او وليعهدۍ په سلسله کې پر ولسونو حکومت کوي. د اسلامي هېوادونو لويه ستونزه نن همدا ده، چې سياسي چارواکي يې ملي هويت نه لري، يا په بله وينا د خلکو استازي نه، بلکې د بهرني زر و زور په نتيجه کې واك ته رسېدلي وي، او يا په بله وينا مشران پردي وي او دغه پردي مشران کله هم د خپلو ولسونو په گټه کار نشي کولای او که يې وکړي هم، نو په هماغه ورځ به يا د څمکې تل ته ځي او يا به له واکه گوښه کېږي.

په پای کې بايد ووايو، چې پاکستان د غربي نړۍ دوست دی او په افغانستان کې د دغه هېواد مداخلې د غرب له مشورې او اجازې پرته ناشونې دي. اوس نو که کوم څوك رښتيا هم ناسيونالېستي، ملي، قومي او سيمه ييز غرور ولري، د افغانستان د ستونزې جوړوونکو مداخله گرو لوريو پر وړاندې دې نره خبره وکړي او ورته وې وايي، چې په افغانستان کې د پاکستان مداخله په حقيقت کې د غرب مداخله ده او غربي نړۍ ته يې دا پلمه جوړه کړې، چې هغوی د تروريستانو د شتون په موخه په منځني ختيځ کې پوځي اډې ولري او څوك ورته ونه وايي، چې يارانو دلته څه کوئ، ځئ لاړ شئ! اوس نو تاسې ووايياست، چې سوله، بشري حقونه، انسانيت، دوستي او دښمني په دغه قاموس کې څه مانا لري؟؟؟

تلفات نظامیان بریتانیا در...

مجروحان امسال، در مقایسه با سال های گذشته، تفاوت بارزی داشته است. سال گذشته، ۲۳۵ سرباز بریتانیایی در افغانستان مجروح شدند که با آمار ۸۵ مجروح در سال ۲۰۰۶، قابل مقایسه نیست.

گرچه تعداد صد کشته در جنگ هشت ساله طبیعی به نظر می رسد، مجروح شدن ۱۰۱۸ نیروی نظامی بریتانیایی در این مدت، توجهٔ مردم این کشور را به هزینه یی جلب کرده است که این کشور در افغانستان پرداخته است.

له ډېرو نارو سورو سره ...

د دې ورځپاڼې لـه مخې، برېتانيايي ځواکونو په ډېرلګښت تېرکال دې بند ته توربين ورساوه، خوښايي د طالبانو د ګواښ له امله هېڅکله نصب او فعال نشي. کجکي بند ته تېرکال(۲۰۰۸ سپټمبر)توربين او نور وسايل، چې دوه سوه شل ټنه وزن يې درلود يوورل شو او دا په افغانستان کې د برېتانوي پوځيانو د ماموريت په موده کې د دوی لپاره ترټولو لوی بری ګڼل شوی و. د دغو وسايلو او توربين د لېږدولو په کار کې چې پنځه ورځې يې دوام وکړ، دوو زرو برېتانوي پوځيانو برخه لرله.

د تانـد وېبپاڼې د رپوټ لـه مخې، جګپوړي برېتانيايي مامورين په غيررسمي ډول وايي، چې د پوځي منابعو کموالی د دې لامل شوی چې وسلوال طالبان د نادعلي ولسوالۍ په شمول د هلمند په ډېرسيمو کې پياوړي شي. د ورځپاڼې د راپور لـه مخې د کجکي تر عملياتو څو مياشتې وروسته د برېتانيايي ځواکونو اډې ته په نږدې سيمو کې حالات دومره خراب شوي وو، چې دا پوځيان دې ته اړ شول چې د هوا له لارې سيمې ته اکمالات وکړي.

کجکي بند تراوسه پورې د وسلوالو طالبانو له لوري کلابند دی او دې بند ته سره له دې چې پنځلس مياشتې کېږي وسايل رسېدلي، په توربين کې پرزې نه دي نصب شوي. هرالد ټريبيون ورځپاڼه وايي، چې اوس د امريکا د نړيوالې پراختيا اداره، چې تردې دمه يې پر دې پروژې ۴۷ مېليون ډالره لګولي، غواړي چې د افغانستان د جنوب ډېرو سيمو ته برېښنا ورکړي. دا اداره وايي چې د دې توربين پرزې بيا راټولوي او په افغانستان کې د پانګونې لپاره د انرژۍ نورې پروژې لټوي. په کابل کې د امريکا د متحدو ايالتونو د نړيوالې پراختيا د ادارې د اوبو او انرژۍ د پروژې رييس سميت سرين وايي، څو چې د سړک امنيت خوندي شوي نه وي، د کجکي توربين نه شي نصبولی.

عوامل و تاثیرات بحران مالی و اقتصادی جهانی

یوتا واسر

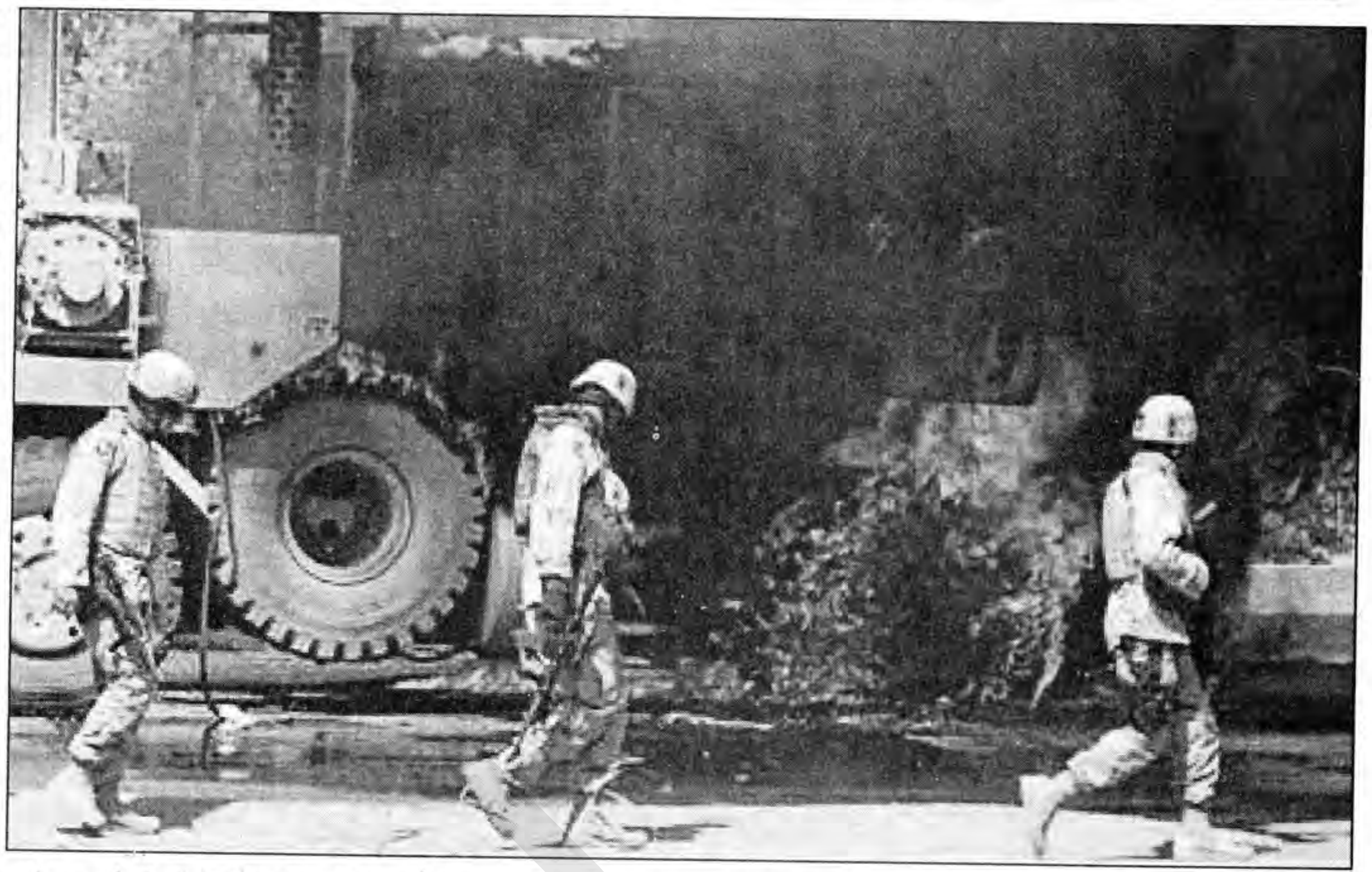

بحران مالی جهانی در مسیر حرکت خود، پیشرفت اقتصادی واقعی و تولیدی را نیز در کام خود فرو برد؛ استراتیژی خروج یعنی اینکه چگونه خود را دوباره از این حالت بیرون کشید، مفهومی است که هم پیمانان نظامی ناتو در جنگ افغانستان به کار می برند و هم بانک های مرکزی و حکومت ها برای بیرون رفتن از پیامدهای بحران مالی به آن می اندیشند.

حکومت ها به هنگام بحران مالی و اقتصادی، پول زیادی را یا با سود اندک و یا به هدف رشد اقتصادی در بازارها زرق کردند. چنین کاری نمی تواند، تا ابد ادامه یابد؛ زیرا خطراتی را در پی دارد. اینکه چرا حکومت ها و بانک های اسکناس یا بانک هایی که نوت را چاپ می کنند، در این وضع قرار گرفتند؛ این مسأله یی است که " جان یوکافیشر" یک اقتصاد دان ورزیدهٔ غربی به آن چنین پاسخ می گوید: تاریخ ما در یازدهم سپتمبر ۲۰۰۱ شروع می شود. در آن هنگام، " الین گرین سپین" رییس بانک اسکناس ایالات متحدهٔ امریکا سود قیادی را تا یک درصد پایین آورد. این کار را به دلیل ترسی انجام داد که از ناحیهٔ رکود اقتصادی احساس می کرد. آن وقت فکر می شد، هر کس پس انداز می کند، احمق است. پدران خانواده ها تصمیم گرفتند، خانه بخرند. کریدت ها ارزان شده بود. مردم خانه می خریدند، به امید اینکه، پس از اندک زمانی قیمت خانه ها بلند می رود و ایشان خانه ها را دوباره می فروشند. این تجارت رونق گرفته بود.

دین بیکر یک محقق اقتصاد دان و بانکر از مرکز تحقیقات سیاسی و اقتصادی واشنگتن در این مورد گفته است:

" کاملاً معلوم بود که در(پوقانهء) بازار خرید و فروش خانه ها بسیار پف شده است، بناءً دیر یا زود می ترکد و پیامدهای جدی یی خواهد داشت".

به نظر وی: در تاریخ ما بانکدارانی هم وجود دارند که با میل کریدت را می دهند؛ تقریباً بدون خطر. تقاضای پدر خانواده ها هم بسیاربه سهولت در اوراق بهادار تاویل شد و به فروش رسانده شد

لاکن درسال ۲۰۰۷ سود کریدت ها بلند رفت و قمیت خانه ها پایین آمد. بسیاری نتوانستند، کریدت های شان را ادا کنند.

صداي زنگ وال استریت:

در ماه مارچ ۲۰۰۸ همه تاریخ ما با تمام ثقلت و وزنش در وال استریت نشست. حال کسانی که دارای اوراق بهاداری بودند که ارزش آنها پایین آمده بود، یعنی قیمت اسمی آنها بلند، ولی قیمت واقعی آنها پایین آمده بود، می بایست قیمت ها را کاهش دهند و این در سطح جهانی بالغ بر هزاران میلیارد دالر می شد. بانک ها دچار بی اعتمادی شده بود و دیگر پول قرض نمی دادند، زیرا اینها نمی دانستند کی، چقدر اواراق بهادار قیمت باخته دارد. بدین ترتیب، مرکز ثقل کار بانکی دچار سقوط شد. حکومت ایالات متحدهٔ امریکا به آنها کمک کرد و پول داد. به شرکت بزرگ " لهمان برادرز" کمکی صورت نگرفت. این شرکت ورشکسته شد. بانک سرمایه گذاری ورشکسته شد. تقریباً این گونه ورشکستگی های مالی در آلمان، بریتانیا ، دنمارک، و سایرکشورها رونما شد. بالاخره جورج دبلیوبوش رییس جمهور وقت ایالات متحدهٔ امریکا تصمیم گرفت، با ۷۰۰ میلیارد دالر از بانک های کشورش حمایت کند.

انگلا مرکل صدراعظم آلمان چنان تضمینی داد که تا کنون سابقه نداشته است. او گفت:" ما به کسانی که پس انداز می کنند می گوییم که سپرده های شما مصوون است. حکومت فدرالی آلمان نیز از آن حمایت می کند".

آیسلند کوشید بانکهایش را دولتی سازد، زیرا همه سیستم مالی این کشور از کارافتاده و در مرز سقوط رسیده بود.

بانک های اسکناس با خود توافق کردند و هزاران میلیارد دالر اضافی را در دسترس موسسات مالی شان گذاشتند و سود قیادی را به طور مفرطی پایین آوردند. بانک مرکزی اروپا سود قیادی را از ۴،۲۵ درصد به یک درصد پایین آورد. بانک اسکناس ایالات متحدهٔ امریکا، سیاست هیچ سود نگرفتن را انتخاب کرد. نظام مالی نجات یافت، اما بحران اکنون بر اقتصاد واقعی یعنی اقتصاد تولیدی حمله آورد. نخستین ضربهٔ اخطار آمیز را صنایع موترسازی خورد. شاخه های دیگر به دنبال آن، مزه آن را چشیدند. حکومت در برابر این حادثه با امتیازات مالیاتی، تخفیف ها و امتیازات ایستاده گی کرد.

با اینهمه، قریب در سطح جهانی، رشد اقتصادی در سال ۲۰۰۹ پایین آمد. در حوزهٔ واحد پولی یورو، کارشناسان فکر می کنند که این کاهش رشد اقتصادی به تناسب سال پیشتر ۴ درصد کمتر باشد. اروپای شرقی بیشتر از همه مناطق جهان، از این بحران آسیب دید. بنا بر آمار صندوق بین المللی پول برای کشور لیتاوی این بحران اقتصادی به بهای یک چهارم همه درآمد ناخالص داخلی اش تمام شده است. برعکس چین، هند و برازیل بازهم به رشد اقتصادی شان ادامه دادند . کشورهای نوخاستهٔ صنعتی ناگهان به نیروی محرکه در این بحران جهانی تبدیل شدند.

سران جهان چندین کنفرانس مالی تشکیل دادند. کنفرانس سران گروه ۲۰ تصمیم گرفت که نظام مالی باید در سطح جهانی تنظیم شود. انگلا مرکل صدراعظم آلمان فدرال هنگامی که در سال ۲۰۰۹، از کنفرانس پیتس بورگ برگشت گفت:

" مابرای مالیه دهنده گان آلمانی، اکنون یک امنیت بزرگ را با خود آورد ایم و آن اینکه، دیگر چنین بحرانی تکرار نمی شود".

آیا تاریخ ما چنین پایان یافته است؟ پیش بینی رشد اقتصادی سال ۲۰۱۰ حاکی ازوضع بهتری است ودرکل رشد اقتصادی وجود دارد.اما عجالتاً دربرابراین سوال که آیا توفان سپری شده است، یک جواب دقیق نمی توان داد.هنوز هم معضلاتی وجود دارند. ازجمله اینکه معلوم نیست تا چه اندازه اوارق بها دار ارزش باخته دربانکها وجود دارند. دومنیک شتراوس کان رییس صندوق بین المللی پول براین نظراست که درست نصف باخت نظام مالی بین المللی فرو خوابیده است . بانکها دوباره به معاملات پرخطرشان برگشته اند.

دویچه بانک درمعاملات سرمایه گذاری اش ، فایده می برد؛ بنا به اظهار دیرک مولر تاجر بورس ها این تنها دویچه بانک نیست که سود می برد. او می گوید:" وقتی که به بانک های انگلو ساکسون نظر اندازیم دیده می شود که مسأله در نزد آنها دراماتیک تراست. تایرهای بزرگی را به عزم سفر بسته اند، تایرهایی که داغ اند. بازهم امکان خطرات زیادتر از آنچه درسال های اخیر صورت گرفته، وجود دارد".

حکومت ها قسماً به دلیل پولی که برای رشد اقتصادی زرق کرده، قرضدارشده اند. این بدان معناست که در آینده مالیات بلند و مخارج دولتی کاهش می یابد. این امر رشد اقتصادی را زیر فشارقرار می دهد. بنابراین، باز پول ارزان به بازارمی آید. یعنی دقیقاً هم مانند تاریخ ما. بانک مرکزی این را باید جمع کند و رنه تاریخ ما تکرارمی شود.

حضور در افغانستان باید کمرنگ شود

تحلیل - گلف‌نیوز

اگر قرار است اوضاع افغانستان بهبود پیدا کند، باید حضور در این کشور پایان یابد و به مردم این کشور قدرت داد، تا دولت دلخواه خود و افرادی که این دولت را اداره می‌کنند، برگزینند.

پس از حملات امریکا به افغانستان، مردم این کشور همچنان صلح و ثبات را به عنوان آرزوی دست نیافتنی در ذهن دارند. این در حالی است که مردم افغانستان پس از گذشت هشت سال از آغاز جنگ، با افزایش خشونت‌ها در کشورشان رو به رو هستند.

اکنون این سوال مطرح است که با توجه به افزایش نیروهای امریکایی در افغانستان، چه تضمینی وجود دارد که خشونت‌ها در این کشور افزایش نیابد؛ حال آنکه رهبران شبه نظامیان از جمله القاعده و طالبان قول داده‌اند که حملات شان را افزایش خواهند داد. به رغم گذشت هشت سال از حضور در افغانستان و در پی آن بودجه رسانی برای امور انکشافی، سال جاری بدترین سال در رابطه با اوضاع امنیتی برای مردم افغانستان، نیروهای امریکایی و نیروهای ایساف بوده است.

جنرال استنلی مک کریستال قوماندان نیروهای امریکایی در افغانستان نیز، پیشتر به این موضوع اذعان کرد. همچنان که بارک اوباما رییس جمهور امریکا نیز، اخیرا به این موضوع اعتراف کرد و درپی آن امریکا و هم پیمانان غربی‌اش را با استراتیژی خروج رو به رو کرد. این در حالی است که این استراتیژی، فرصتی را برای مردم افغانستان برای بر عهده گرفتن زمام امور در کشورشان در راستای حل و فصل چالش‌های پیشرو، فراهم می‌کند.

حضور در افغانستان نه تنها دستاوردهای چشمگیری را علیه تروریزم حاصل نکرده، بلکه باعث وارد شدن خسارات گوناگون به افغانستان شده است. اکنون برای همگان آشکار است که حضور نظامی در افغانستان و همچنین اشغال عراق، تروریزم و افراطی‌گری را در جهان افزایش داده است؛ به طوری که پاکستان تاکنون با بیشترین تاثیر افزایش تروریزم رو به رو بوده و هزینه‌های زیادی نیز داده است. این استراتیژی جدید برای پاکستان چالش پیچیده‌یی را به وجود می‌آورد که بدین ترتیب، به یک سیاست عاقلانه برای تبدیل آن به یک فرصت به جای افزودن فشارهای داخلی در این کشور نیاز دارد.

تمرکز اصلی استراتیژی جدید اوباما بر افزایش شمار نیروهای نظامی بوده است. اگر چه یکی از اهداف این اقدام حفاظت از مردم افغانستان بوده است. از نظر مردم افغانستان، طرح افزایش نیروهای امریکایی و بین‌المللی در افغانستان، با طرح افزایش امور انکشافی و بازسازی در این کشور در یک مسیر متعادل قرار ندارد. این اجماع نظر باید حاصل شود که تمرکز بیش از حد بر امور نظامی، راهگشای چالش‌های افغانستان نیست، بلکه در کنار آن باید به همان مقدار بر امور انکشافی و بازسازی این کشور تمرکز شود.

همچنین غرب باید بپذیرد که ایجاد ثبات و صلح در افغانستان فقط توسط افغان‌ها و از طریق تشکیل یک اردوی کارآمد از تمامی فرقه‌ها، افراد سالم و استفاده از "ساختار قبیله‌یی غیرمتمرکز سنتی" حاصل می‌شود.

البته در این راستا، امریکاییان و نیروهای ناتو ص۳

اراده ورځپانه یوازې د سرلیکنې ننګه کوي. نورې لیکنې د لیکوال خپل نظر دی، ورځپانه یې مسولیت پر غاړه نه اخلي.

حق الاشتراک :
قیمت یک شماره: (۵) فغانی
سالانه: ۲۰۰۰ افغانی
شش ماهه: ۱۰۰۰ افغانی
برای موسسات و سفارتخانه ها:
سالانه ۳۰۰ دالر امریکایی
شش ماهه ۱۵۰ دالر امریکایی

مرکز نشراتی افغان
روزنامهٔ ملی اراده
موسس و صاحب امتیاز: حاجی سید داؤد
مدیر مسوول : خادم احمد
موبایل :– ۰۷۰۰ ۵۹ ۶۲ ۰۵
Khadem.kabul@yahoo.com
معاون : استاد مرتضی فرحتیار
موبایل :– ۰۷۹۷۲۵۳۱۶۴
Farhatyarm@yahoo.com

ادیتور پشتو: مجیب الرحمن امیري
موبایل :– ۰۷۰۸۸۸۷۰۶۶
گزارشگر: امان الله "ایمان" ۰۷۷۸۸۷۷۷۳۵
دیزاین : نبي "پیاوړی"
مسوول توزیع و بازاریابی: عبدالسمیع
۰۷۰۰۲۴۴۳۸۴
erada.daily@yahoo.com
آدرس : دهمزنگ، عقب سینمای بریکوت، سرک اول کارته چهار.
ایمیل: erada.daily@yahoo.com

ERADA DAILY
Afghan Media Resource center
Establisher and Concessionaire: Haji sayed Daud
Editor in chief: Khadem Ahmad
Editor: Farhat yar
Pashto Editor: Mujib Rahman Amiri
Designer: Nabi "Paiwarry"
Address: Behind Baree kout-cinema, first street of karti-e-char
Email: erada.daily@yahoo.com